



**ธุรกิจของ
ท่าน อนาคต
ของท่าน!**

คู่มือเบื้องต้นเพื่อการเริ่ม
ธุรกิจสำหรับผู้ประกอบการ
ที่อพยพเข้าประเทศ



กิตติกรรมประกาศ

คู่มือนี้จัดทำโดยกลุ่มพันธมิตรผู้อพยพเข้าประเทศแห่งนิวยอร์ก (New York Immigration Coalition) และศูนย์แพรตเพื่อการพัฒนาชุมชน (Pratt Center for Community Development) โดยเป็นส่วนหนึ่งของความพยายามที่จะเพิ่มการเข้าถึงแหล่งข้อมูลที่ชัดเจนและทรัพยากรต่างๆ สำหรับผู้ประกอบการที่อพยพเข้าประเทศในรัฐนิวยอร์ก การจัดพิมพ์คู่มือนี้ได้รับเงินทุนสนับสนุนเป็นอย่างดีจากธนาคาร Capital One หน่วยงานพัฒนาเยาวชนและชุมชนแห่งนครนิวยอร์ก สภานครนิวยอร์ก และสำนักงานประธานสภานครนิวยอร์ก ผ่านทางโครงการกุญแจสู่ความคิดริเริ่มของเมืองของกลุ่มพันธมิตรผู้อพยพเข้าประเทศแห่งนิวยอร์ก.

จัดพิมพ์เมื่อเดือนเมษายน ค.ศ. ๒๐๑๙

ออกแบบโดย Ben Dodd โดยการสนับสนุนจาก Sydney Céspedes และ Sal Muñoz

ภาพประกอบโดย June Lee



กลุ่มพันธมิตรผู้อพยพเข้าประเทศแห่งนิวยอร์ก

กลุ่มพันธมิตรผู้อพยพเข้าประเทศแห่งนิวยอร์กเป็นองค์กรไม่แสวงผลกำไรที่มองภาพรัฐนิวยอร์กว่าจะแข็งแกร่งขึ้นเพราะประชาชนทุกคนได้รับการต้อนรับ ได้รับการปฏิบัติอย่างเป็นธรรม และได้รับโอกาสที่จะทำตามความฝันของพวกเขา กลุ่มพันธมิตรนี้ได้ฝึกกำลังจากผู้อพยพเข้าประเทศ สมาชิกและแนวร่วมต่างๆ เข้าด้วยกันเพื่อให้ชาวยุโรปทุกคนสามารถเจริญก้าวหน้าไปได้

ศูนย์แพรตเพื่อการพัฒนาชุมชน

ศูนย์แพรตเพื่อการพัฒนาชุมชนได้ประสานรวมการวางผังเมือง การวิจัย การสนับสนุนด้านนโยบาย และความช่วยเหลือแก่ธุรกิจขนาดเล็กเพื่อสร้างพลังให้แก่ชุมชนที่มีรายได้น้อยและปานกลางที่จะวางแผนสำหรับอนาคตของตนเองและทำให้เป็นจริงขึ้นมาได้ เพื่อให้นครนิวยอร์กเป็นเมืองที่เท่าเทียมและยั่งยืนมากขึ้นสำหรับทุกคน



สารบัญ

จะเริ่มต้นธุรกิจ? สิ่งที่คุณจำเป็นต้องรู้!	6
วิธีใช้คู่มือนี้	6
มาเริ่มต้นกัน.....	7
ข้อเสนอแนะสำหรับการเลือกโครงสร้างธุรกิจ.....	11
โครงสร้างธุรกิจ 6 ประเภท	15
กิจการเจ้าของคนเดียว.....	16
หุ้นส่วนสามัญ.....	17
หุ้นส่วนแบบจำกัด	19
บริษัทจำกัด (LLC).....	21
บริษัท	23
สหกรณ์คนงาน	26
คำจำกัดความ	27
เอกสารที่สำคัญ	28
แหล่งข้อมูล	29

สารจาก Corey Johnson ประธานสภานครนิวยอร์ก

ชาวนครนิวยอร์กที่รัก

นครนิวยอร์กที่เราารู้จักและซึ่งชื่นชอบจะไม่มีอะไรเลยหากปราศจากผู้ประกอบการที่อพยพเข้าประเทศ ผู้อพยพเหล่านี้นับเป็นกระดูกสันหลังของเศรษฐกิจท้องถิ่นของเรา ด้วยการมีส่วนร่วมของแรงงาน และการเป็นเจ้าของธุรกิจที่ในอัตราที่สูง ในความเป็นจริงแล้วผู้อพยพเข้าประเทศเป็นเจ้าของธุรกิจราวครึ่งหนึ่งในนครนิวยอร์ก และมีส่วนช่วยสนับสนุนต่อผลิตภัณฑ์มวลรวมทางเศรษฐกิจของเมืองในปี ค.ศ. 2017 ถึง 228,000 ล้านดอลลาร์ อย่างไรก็ตามยังมีแหล่งข้อมูลน้อยมากซึ่งมีเป้าหมายจะช่วยเหลือผู้อพยพที่มุ่งหวังจะเป็นเจ้าของธุรกิจโดยเฉพาะ ผมจึงรู้สึกตื่นเต้นยินดีที่ได้เพิ่มแหล่งข้อมูลนี้ลงในกล่องเครื่องมือของนครนิวยอร์กเพื่อพยายามสนับสนุนภาคธุรกิจที่ผู้อพยพเป็นเจ้าของซึ่งกำลังเติบโต เรื่องนี้เป็นขั้นตอนสำคัญในการทำให้มั่นใจว่าเราจะยังคงขจัดอุปสรรคต่อความสำเร็จของชาวนครนิวยอร์กทุกคนต่อไป

ในช่วงเวลาที่ชาวนิวยอร์กผู้อพยพเข้าประเทศซึ่งทำงานอย่างแข็งขันถูกรัฐบาลกลางคุกคาม ผมภูมิใจที่สภานครนิวยอร์กสนับสนุนการจัดทำคู่มือ “ธุรกิจของท่าน อนาคตของท่าน” ฉบับนี้ ซึ่งเป็นการประมวลรวมผลการปรึกษาหารืออย่างครอบคลุมกับผู้เชี่ยวชาญทางกฎหมายด้านการอพยพเข้าประเทศ ทางธุรกิจ และด้านภาษี รวมทั้งกลุ่มที่ให้บริการผู้อพยพและผู้ประกอบการ คู่มือนี้เน้นเป็นการบุกเบิกในหลายๆ ด้าน โดยให้การแนะนำแนวทางที่ชัดเจนและข้อมูลที่เป็ประโยชน์สำหรับชาวนิวยอร์กที่เป็นผู้อพยพทุกคน ซึ่งสนใจเริ่มทำธุรกิจแต่ไม่แน่ใจว่าจะต้องดำเนินการขั้นตอนใดต่อไป หรือแม้แต่ประเภทของธุรกิจที่จะเลือกทำ

คู่มือนี้ไม่เพียงเป็นเครื่องมือที่สำคัญมากสำหรับชาวนิวยอร์กเท่านั้น แต่การตีพิมพ์ในเวลานี้ยังเป็นการส่งสารอันทรงพลังจากสภานครนิวยอร์กว่าที่นี่ยินดีต้อนรับชาวนิวยอร์กซึ่งเป็นผู้อพยพเข้าประเทศ และเราให้คุณค่ากับการเกื้อหนุนมากมายหลายอย่างของพวกเขาที่ให้กับเมืองนี้ ผมหวังว่าคู่มือนี้จะเป็แรงดลใจช่วยให้ชาวนิวยอร์กทุกคนก้าวสู่ขั้นตอนต่อไป

ด้วยความพร้อมให้บริการ



ประธานสภานครนิวยอร์ก
Corey Johnson

สารจากคณะกรรมการบริหาร

เป็นเวลามากกว่า 150 ปีที่นครนิวยอร์กเป็นบ่อเกิดของโอกาสสำหรับผู้อพยพเข้าประเทศ และในทางกลับกันพวกเขายังคงช่วยส่งเสริมเศรษฐกิจของเมืองต่อไป ผู้อพยพมีจำนวนถึงหนึ่งในสี่ของกำลังแรงงานในนครนิวยอร์กและมีส่วนช่วยสร้างรายได้ให้ท้องถิ่นหลายพันล้านดอลลาร์ แต่ผู้อพยพไม่เพียงขับเคลื่อนพลังแรงงานของนครนิวยอร์กเท่านั้น พวกเขายังมีบทบาทช่วยกำหนดทิศทางอย่างแข็งขันด้วย โดยเจ้าของธุรกิจในครนิวยอร์กมากกว่า 83,000 รายเป็นผู้อพยพเข้าประเทศ และเป็นส่วนใหญ่ของเจ้าของธุรกิจขนาดเล็กทั้งหมด

กลุ่มพันธมิตรผู้อพยพเข้าประเทศแห่งนิวยอร์ก และศูนย์แพรตเพื่อการพัฒนาชุมชนภูมิใจเสนอคู่มือนี้ให้เป็นแหล่งข้อมูลที่เข้าถึงได้ เพื่อช่วยเหลือผู้อพยพในการเริ่มต้นและรักษาธุรกิจที่ประสบความสำเร็จไว้ มีเครือข่ายขนาดใหญ่ของกลุ่มต่างๆ ที่ทำงานในชุมชน ศูนย์ปมเพาะ บริการธุรกิจขนาดเล็ก และผู้ให้บริการด้านกฎหมายที่ให้บริการที่สำคัญอย่างยิ่งแก่ผู้ประกอบการ แต่หลายคนพบว่าเนื้อหาที่มีอยู่นั้นใช้ภาษาที่ไม่สามารถเข้าใจได้ง่าย เรื่องนี้นับเป็นปัญหาสำหรับผู้ประกอบการทุกคน แต่โดยเฉพาะอย่างยิ่งสำหรับผู้อพยพที่ต้องเผชิญกับอุปสรรคด้านภาษาและวัฒนธรรม

คู่มือนี้เริ่มที่จะแก้ไขอุปสรรคเฉพาะบางอย่างที่ผู้อพยพเข้าประเทศเผชิญอยู่ โดยให้ข้อมูลที่สามารเข้าถึงได้ในหลากหลายภาษา แหล่งข้อมูลด้านการศึกษาจะช่วยเหลือผู้ร่วมงานกับชุมชนที่กำลังทำงานในพื้นที่ เพื่อให้บริการสนับสนุนทางธุรกิจซึ่งจำเป็นอย่างยิ่งสำหรับชุมชนผู้อพยพเข้าประเทศ การสนับสนุนความเป็นผู้ประกอบการของผู้อพยพและงานที่พวกเขาสร้างขึ้นนั้นสำคัญยิ่งต่อการพัฒนาเศรษฐกิจโดยรวมของนครนิวยอร์ก และจะนำไปสู่โอกาสที่ดียิ่งขึ้นสำหรับชาวนิวยอร์กทั้งหมด

ขอแสดงความนับถือ



Steve Choi

ผู้อำนวยการบริหาร

กลุ่มพันธมิตรผู้อพยพเข้าประเทศแห่งนิวยอร์ก

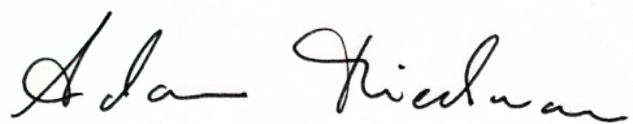

Adam Friedman

ผู้อำนวยการบริหาร

ศูนย์แพรตเพื่อการพัฒนาชุมชน

จะเริ่มต้นธุรกิจ? สิ่งที่ท่านจำเป็นต้องรู้!

วิธีใช้คู่มือนี้

ความเป็นผู้ประกอบการของผู้อพยพเข้าประเทศนับเป็นกระดูกสันหลังของเศรษฐกิจของประเทศนี้ในรัฐนิวยอร์กเอง เจ้าของธุรกิจที่เป็นผู้อพยพคิดเป็น 33.8% ของชาวเมืองที่ประกอบอาชีพอิสระทั้งหมดและสร้างรายได้ทางธุรกิจกว่า 7,200 ล้านดอลลาร์ (1) แต่ขณะที่ผู้อพยพมีความเป็นไปได้มากกว่าพลเมืองที่เกิดในสหรัฐถึงสองเท่าที่จะเริ่มต้นธุรกิจ กลับมีแหล่งข้อมูลเพียงไม่กี่แห่งที่จัดทำขึ้นโดยเฉพาะเพื่อช่วยเหลือเจ้าของธุรกิจซึ่งเป็นผู้อพยพเข้าประเทศ (2)

คู่มือนี้จัดทำขึ้นสำหรับผู้อพยพเข้าประเทศทั้งที่เป็นผู้ประกอบการอยู่ในปัจจุบันและที่มีความใฝ่ฝันอยากจะเป็น โดยไม่คำนึงถึงสถานภาพการอพยพเข้าประเทศ เพื่อช่วยให้ท่านเข้าใจทางเลือกของท่านสำหรับการเริ่มต้นและดำเนินธุรกิจของตัวเองในรัฐนิวยอร์ก คู่มือนี้ให้ภาพการอธิบายอย่างกว้างๆ และมีข้อมูลที่จะช่วยท่านตัดสินใจว่าโครงสร้างธุรกิจประเภทใดที่เหมาะสมกับท่าน อะไรคือข้อกำหนดสำหรับการจัดตั้งธุรกิจของท่าน รวมทั้งค่าธรรมเนียมและภาษีบางอย่างที่ควรคาดการณ์ เพื่อให้ท่านยังสามารถดำเนินธุรกิจต่อไปได้

คู่มือนี้ไม่ครอบคลุมถึงข้อกำหนดต่างๆ เช่น ใบอนุญาตหรือสิทธิดำเนินการที่อาจจำเป็นสำหรับธุรกิจหรือวิชาชีพเฉพาะอย่าง **คู่มือนี้ไม่ได้ให้คำแนะนำด้านกฎหมายหรือภาษี** จึงขอแนะนำอย่างเต็มที่ให้ผู้ประกอบการซึ่งเป็นผู้อพยพเข้าประเทศรับคำปรึกษาทางกฎหมายเกี่ยวกับการอพยพเข้าประเทศของแต่ละบุคคล รวมทั้งข้อกำหนดทางธุรกิจ ด้านภาษี และข้อจำกัดอื่นๆ สำหรับข้อมูลเพิ่มเติมจะดูได้ที่ส่วนเกี่ยวกับแหล่งข้อมูลของคู่มือนี้ ข้อมูลในคู่มือนี้เป็นข้อมูลปัจจุบัน ณ เดือนตุลาคม ค.ศ. 2018 และจะไม่มีมีการปรับปรุงใหม่

1. "Immigrants in New York" (October 4, 2017) โดย American Immigration Council. www.americanimmigrationcouncil.org/research/immigrants-in-new-york
2. "The Economic Case for Welcoming Immigrant Entrepreneurs." (September 8, 2015) โดย Kauffman Foundation. www.kauffman.org/what-we-do/resources/entrepreneurship-policy-digest/the-economic-case-for-welcoming-immigrant-entrepreneurs

มาเริ่มต้นกัน

ผู้รับจ้างอิสระเปรียบเทียบกับพนักงาน? (และเหตุใดจึงสำคัญ)

ผู้อพยพเข้าประเทศจำนวนมากพบอุปสรรคในการหางานที่ได้รับค่าตอบแทนดีในสหรัฐ การเป็นเจ้าของธุรกิจอาจช่วยให้ผู้อพยพมีโอกาสก้าวหน้าในทางเศรษฐกิจ เฉพาะอย่างยิ่งหากท่านไม่ได้รับอนุญาตให้ทำงานในสหรัฐในฐานะพนักงาน การเริ่มต้นธุรกิจของท่านเองอาจช่วยให้ท่านหาเลี้ยงชีพได้

เป็นเรื่องผิดกฎหมายสำหรับนายจ้างที่จะจ้างคนที่รู้ว่าไม่ได้รับอนุญาตให้ทำงานในสหรัฐ นายจ้างทุกคนต้องตรวจสอบเพื่อยืนยันว่าพนักงานได้รับอนุญาตให้ทำงานได้ โดย:

- ▶ กรอกแบบฟอร์ม I-9
- ▶ ตรวจสอบเอกสารระบุตัวตนของพนักงาน (เช่น เลขประกันสังคม กรีนการ์ด หนังสือเดินทาง ฯลฯ)

ไม่มีกฎหมายเฉพาะของรัฐบาลกลางหรือของรัฐนิวเจอร์ซีย์ที่ห้ามผู้อพยพซึ่งไม่มีใบอนุญาตทำงานไม่ให้เป็นเจ้าของธุรกิจหรือเป็นผู้ประกอบการอิสระ ผู้ประกอบการอิสระนี้บางครั้งก็เรียกว่า “ผู้รับจ้างอิสระ” โดยผู้รับจ้างอิสระไม่จำเป็นต้องกรอกแบบฟอร์ม I-9 สำหรับลูกค้าของตนเมื่อเริ่มทำงานตามสัญญาใหม่ หากท่านก่อตั้งธุรกิจเป็นนิติบุคคลแยกออกไปตามที่อธิบายไว้ในคู่มือนี้ นิติบุคคลเองก็สามารถดำเนินธุรกิจได้ รวมถึงการจัดหาสินค้าและบริการและการเข้าเป็นคู่สัญญา

ในทางปฏิบัติแล้ว ผู้อพยพเข้าประเทศจำนวนมากสามารถหาเลี้ยงชีพได้ด้วยการเริ่มต้นธุรกิจเอง โดยไม่เกี่ยวกับสถานภาพการอพยพเข้าประเทศ แต่เป็นเรื่องสำคัญมากที่ในฐานะผู้ประกอบการท่านต้องปฏิบัติตามกฎหมายที่บังคับใช้กับการดำเนินธุรกิจของท่าน ซึ่งรวมถึงการจ่ายภาษี ท่านควรเข้าใจด้วยว่าการเริ่มต้นธุรกิจจะต้องมีการส่งเอกสารไปยังหน่วยงานของรัฐบาลและธนาคาร ไม่ได้ช่วยป้องกันการถูกเนรเทศออกจากสหรัฐ และไม่ได้ปูทางไปสู่สถานภาพที่ถูกต้องตามกฎหมาย อย่างไรก็ตามในบางกรณีผู้พิพากษาในกระบวนการพิจารณาเรื่องการอพยพเข้าประเทศอาจมองในแง่ดีเกี่ยวกับการเป็นเจ้าของธุรกิจและการชำระภาษีของท่าน

วิธีที่จะบอกว่าท่านเป็นผู้รับจ้างอิสระหรือไม่

เป็นเรื่องยากที่จะระบุว่าท่านเป็นผู้รับจ้างอิสระหรือเป็นพนักงาน และท่านควรหาคำแนะนำทางกฎหมายเกี่ยวกับสถานการณ์เฉพาะเจาะจงของท่านเสมอ

ผู้รับจ้างอิสระทำธุรกิจเพื่อตนเองและเสนอสินค้าหรือบริการแก่ลูกค้าของตน ยิ่งท่านควบคุมวิธีจัดหาสินค้าหรือบริการและแง่มุมด้านการเงินของธุรกิจของท่านมากเท่าไร แทนที่จะเป็นลูกค้าของท่าน ก็ยิ่งมีความเป็นไปได้มากขึ้นว่าท่านจะได้รับการพิจารณาว่าเป็นผู้รับจ้างอิสระและไม่ใช่งานคนหนึ่งของลูกค้าของท่าน ในหน้าต่อไปท่านจะพบตัวอย่างรายการตรวจสอบเพื่อเปรียบเทียบสถานภาพของพนักงานกับผู้รับจ้างอิสระ

หากท่านจัดตั้งนิติบุคคลแยกออกมาสำหรับธุรกิจของท่าน นิติบุคคลเองสามารถจัดหาสินค้าหรือบริการให้กับลูกค้าได้ และโดยทั่วไปแล้วท่านมักจะไม่ถูกพิจารณาว่าเป็นพนักงาน**หากท่านเป็นทั้งเจ้าของและควบคุมธุรกิจของท่าน** ด้วยเหตุผลนี้ จึงแนะนำว่าผู้ประกอบการที่ไม่มีใบอนุญาตเพื่อรับการจ้างงานควรจะ:

- ▶ เป็นเจ้าของธุรกิจทั้งหมดหรือเป็นเจ้าของส่วนใหญ่ในธุรกิจของตน และ
- ▶ ควบคุมการดำเนินงานของธุรกิจของตนเอง

พนักงานหรือผู้รับจ้างอิสระ?

ฉันทำงานเป็นแม่บ้านและให้บริการแก่ลูกค้าหลายราย ฉันมีเว็บไซต์ที่อธิบายถึงค่าใช้จ่ายของบริการที่จัดให้ ฉันได้รับค่าตอบแทนสำหรับการให้บริการของฉันโดยไม่ใช้ค่าจ้างรายชั่วโมง ลูกค้าสามารถขอรับบริการของฉันได้โดยการนัดหมายออนไลน์หรือทางโทรศัพท์ ทั้งนี้ ลูกค้าจะจัดหาวัสดุและอุปกรณ์ทำความสะอาดของเขาเองมาให้

ฉันทำงานเป็นแม่บ้านให้ครอบครัวหนึ่งในวันจันทร์ถึงวันศุกร์ ตั้งแต่เวลา 8.00 ถึง 16.00 น. ฉันเจรจาตกลงได้ค่าแรง 15 ดอลลาร์ต่อชั่วโมงและฉันเจรจาตกลงขอขึ้นค่าตอบแทนทุกปีเพื่อให้สอดคล้องกับค่าครองชีพ ครอบครัวที่ฉันทำงานด้วยจัดหาวัสดุและอุปกรณ์ทำความสะอาดให้ทั้งหมด พวกเขาจะให้ข้อความคำสั่งเกี่ยวกับสิ่งที่ฉันต้องทำให้เสร็จในวันหนึ่งวันใด ในวันหยุดสุดสัปดาห์ บางครั้งฉันทำงานให้กับครอบครัวอื่นเพื่อหารายได้พิเศษ



แม่บ้าน A



แม่บ้าน B

มีสถานที่ประกอบธุรกิจ



มีการลงทุนที่สำคัญในอาคารสถานที่ของตนเอง
วัสดุ อุปกรณ์ ของใช้ และเครื่องมือ



ยอมรับความเสี่ยงทางการเงินสำหรับกำไรหรือขาดทุน



กำหนดหรือเจรจาตกลงอัตราค่าตอบแทนของตนเอง



สามารถเลือกที่จะจ้างหรือหาความช่วยเหลือของตนเอง



มีอิสระที่จะปฏิเสธข้อเสนองาน



สามารถเสนอบริการให้กับลูกค้าอื่นๆ



ควบคุมวิธีการ เวลา และสถานที่ในการทำงาน



ฉันเป็น
พนักงาน

ฉันเป็นผู้รับจ้าง
อิสระ

พนักงานหรือผู้รับจ้างอิสระ?

ฉันเป็นนักบัญชีให้บริษัทแห่งหนึ่งในเวลาที่บริษัทต้องการบริการของฉัน เมื่อบริษัทต้องการเขาจะกำหนดว่าฉันจะต้องไปทำงานวันไหนและนานเท่าไร ฉันได้รับค่าตอบแทนเมื่อบริการเสร็จสิ้นลงและไม่ใช้ค่าจ้างรายชั่วโมง เมื่อฉันต้องการรับเงินค่าจ้างฉันจะส่งใบแจ้งหนี้ให้บริษัท ฉันทำงานให้บริษัทอื่นๆ อีกหลายแห่งโดยทำงานด้านบัญชีที่คล้ายกัน ฉันทำงานจากที่บ้านและใช้คอมพิวเตอร์สำหรับทำงานของตัวเอง

ฉันทำงานไม่เต็มเวลาสัปดาห์ละ 30 ชั่วโมงให้บริษัทแห่งหนึ่งในฐานะนักบัญชีและได้รับเงินเดือนรายสัปดาห์ โดยปกติฉันทำงานจากที่บ้านโดยใช้คอมพิวเตอร์ของตัวเอง ฉันสามารถลงทะเบียนเพื่อรับสวัสดิการด้านสุขภาพกับบริษัทที่ฉันทำงานให้หากฉันต้องการ บางครั้งฉันรับงานจากบริษัทขนาดเล็กอื่นๆ ด้วยเมื่อฉันไม่ได้ทำงานให้กับบริษัทนี้



แม่บ้าน A



แม่บ้าน B

มีสถานที่ประกอบธุรกิจ	<input checked="" type="checkbox"/>	<input checked="" type="checkbox"/>
มีการลงทุนที่สำคัญในอาคารสถานที่ของตนเอง วัสดุ อุปกรณ์ สิ่งของเครื่องใช้ และเครื่องมือ	<input checked="" type="checkbox"/>	<input checked="" type="checkbox"/>
ยอมรับความเสี่ยงทางการเงินสำหรับกำไรหรือขาดทุน	<input type="checkbox"/>	<input checked="" type="checkbox"/>
กำหนดหรือเจรจาตกลงอัตราค่าตอบแทนของตนเอง	<input type="checkbox"/>	<input checked="" type="checkbox"/>
สามารถเลือกที่จะจ้างหรือหาความช่วยเหลือของตนเอง	<input type="checkbox"/>	<input checked="" type="checkbox"/>
มีอิสระที่จะปฏิเสธข้อเสนองาน	<input type="checkbox"/>	<input checked="" type="checkbox"/>
สามารถเสนอบริการให้กับลูกค้าอื่นๆ	<input checked="" type="checkbox"/>	<input checked="" type="checkbox"/>
ควบคุมวิธีการ เวลา และสถานที่ในการทำงาน	<input type="checkbox"/>	<input type="checkbox"/>

ฉันเป็น
พนักงาน

ฉันเป็นผู้รับจ้าง
อิสระ

ข้อแนะนำสำหรับการเลือกโครงสร้างธุรกิจ

เมื่อท่านตัดสินใจที่จะเริ่มต้นธุรกิจแล้ว ท่านจะต้องคิดว่าโครงสร้างทางธุรกิจประเภทใดที่เหมาะสมกับท่าน! ส่วนต่อไปนี้จะให้ข้อมูลเกี่ยวกับทางเลือกต่างๆ ที่ท่านมีสำหรับโครงสร้างทางธุรกิจของท่าน

โครงสร้างธุรกิจบางประเภทมีกฎระเบียบที่ซับซ้อนและมีข้อกำหนดในการยื่นขออนุญาติโดยมีค่าใช้จ่ายเริ่มต้นที่สูงกว่า ขณะที่ธุรกิจแบบอื่นๆ อาจจัดตั้งได้ง่ายกว่าโดยมีงานเอกสารเพียงเล็กน้อยหรือไม่มีเลย หรือมีค่าธรรมเนียมค่อนข้างน้อยแต่เจ้าของธุรกิจจะมีความเสี่ยงทางการเงินมากกว่า เพื่อจะเลือกโครงสร้างทางธุรกิจที่ดีที่สุดสำหรับความต้องการของท่าน เป็นเรื่องสำคัญที่จะต้องเข้าใจแนวคิดพื้นฐานบางอย่างเกี่ยวกับรูปแบบของธุรกิจต่างๆ ในรัฐนิวยอร์ก

การคุ้มครองการเงินส่วนบุคคลของท่าน

ธุรกิจสามารถเป็นนิติบุคคลที่แยกจากเจ้าของธุรกิจได้ นิติบุคคลก็เหมือนกับบุคคลทั่วไปที่มีความสามารถตามกฎหมายที่จะทำข้อตกลงหรือสัญญา สามารถได้รับสินเชื่อและเป็นหนี้ สามารถฟ้องร้องและถูกฟ้องได้ และต้องรับผิดชอบต่อการกระทำของตน

เมื่อธุรกิจของท่านเป็นนิติบุคคลที่แยกออกไป ท่านสามารถมีความรับผิดชอบส่วนบุคคลที่จำกัดโดยทั่วไปแล้ว ความรับผิดชอบของท่านสำหรับหนี้สินของธุรกิจจะจำกัดอยู่ที่การลงทุนส่วนตัวของท่านเองในธุรกิจนั้น หากธุรกิจของท่านเป็นนิติบุคคลที่แยกออกไปและถูกฟ้องร้อง ทรัพย์สินส่วนบุคคลของท่าน เช่น บ้านหรือรถ จะปลอดภัยจากการถูกยึดเพื่อชดเชยให้การฟ้องร้องต่อธุรกิจ ข้อดีอีกประการหนึ่งของการดำเนินธุรกิจผ่านนิติบุคคลที่แยกออกไปก็คือตัวนิติบุคคลเองสามารถทำธุรกิจได้อย่างถูกต้องตามกฎหมาย แม้ว่าเจ้าของจะไม่ได้รับอนุญาติให้ทำงานในสหรัฐหรือมีการดำเนินธุรกิจจากนอกประเทศสหรัฐก็ตาม

ในคู่มือนี้ เราได้สรุปเกี่ยวกับค่าใช้จ่ายและประโยชน์ของนิติบุคคลประเภทต่อไปนี้ที่สามารถจัดตั้งในรัฐนิวยอร์กเพื่อจำกัดความรับผิดชอบส่วนบุคคล คือ: หุ้นส่วนแบบจำกัด บริษัทจำกัด และบริษัท

เพื่อให้ประโยชน์จากความรับผิดชอบอย่างจำกัดของนิติบุคคลที่แยกออกไปสำหรับธุรกิจของท่าน:

- ▶ ทำให้แน่ใจว่ามีการแยกทรัพย์สินส่วนบุคคลของท่านจากทรัพย์สินของธุรกิจ
- ▶ เปิดบัญชีธนาคารแยกต่างหากสำหรับนิติบุคคลของท่าน
- ▶ ใช้ชื่อของนิติบุคคลในการทำสัญญาและการโฆษณา (แทนที่จะเป็นชื่อของท่าน)
- ▶ ขอรับหมายเลขผู้ชำระภาษี (EIN) และยื่นแบบรายการภาษีเงินได้แยกต่างหากสำหรับนิติบุคคลของท่านตามเวลาและสถานที่ซึ่งกำหนดไว้



ITIN คืออะไร?

เมื่อท่านมีรายได้ที่ท่านมีหน้าที่ต้องจ่ายภาษี
หน่วยงานสรรพากรของรัฐบาลกลางสหรัฐ
(IRS) จะออกหมายเลขประจำตัวผู้เสียภาษี
บุคคลธรรมดา (ITIN) ให้กับบุคคลที่ไม่มี
คุณสมบัติจะได้รับเลขประกันสังคมแต่ต้อง
ยื่นเสียภาษี หากท่านมีเลขประกันสังคม
(SSN) ท่านจะไม่มีสิทธิ์ได้รับหมายเลข ITIN
และแม้ว่าใบอนุญาตทำงานของท่านหมด
อายุลง เลขประกันสังคมของท่านจะยัง
คงใช้ได้เพื่อวัตถุประสงค์ ของการยื่นภาษี

ท่านยังสามารถใช้เลข ITIN เพื่อรับบริการ
ทางการเงินหลายอย่าง รวมถึงการเข้าถึง
สินเชื่อหรือเปิดบัญชีธนาคาร โดยไม่เกี่ยว
กับสถานภาพการอพยพเข้าประเทศของ
ท่าน สำหรับข้อมูลเพิ่มเติม ขอให้ดูที่ [Your Money, Your Future!](#) ซึ่งเป็นคู่มือพื้นฐาน
[เพื่อให้การศึกษาและเพิ่มอำนาจทางการเงิน](#)
โดยเป็นแหล่งข้อมูลที่ช่วยผู้อพยพเข้า
ประเทศให้เข้าใจทางเลือกต่างๆ ด้านการเงิน
ส่วนบุคคล

EIN คืออะไร?

สำหรับวัตถุประสงค์ด้านภาษีของรัฐบาล
กลางและรัฐนิวเจอร์ซีย์ ธุรกิจใดๆ ที่มี
พนักงานจะต้องได้รับหมายเลขประจำตัว
นายจ้าง (EIN) โดยบริษัทและบริษัทจำกัด
(LLC) ส่วนใหญ่ก็ต้องได้รับเลข EIN นี้เช่นกัน

ปกติแล้ว ธนาคารกำหนดให้ใช้เลข EIN เพื่อ
ให้ธุรกิจเปิดบัญชีธนาคารได้ เพื่อจะขอรับ
เลข EIN ธุรกิจอาจส่งแบบฟอร์ม SS-4 (“ใบ
ยื่นขอหมายเลขประจำตัวนายจ้าง”) ไปยัง
หน่วยงานสรรพากรของรัฐบาลกลางสหรัฐ
หรืออาจจะขอทางโทรศัพท์หรือทางออนไลน์

**เมื่อท่านและธุรกิจของท่านเป็น
นิติบุคคลเดียวกัน**

**...ทรัพย์สินส่วนบุคคลของท่าน
จะตกอยู่ในความเสี่ยง**

**เมื่อธุรกิจของท่านเป็น
นิติบุคคลที่แยกออกไป ...**

**ธุรกิจของท่านสามารถขอเงินกู้
ฟ้องร้องและเข้าทำสัญญาได้**

**และทรัพย์สินส่วนบุคคลของ
ท่านจะปลอดภัย!**

เข้าใจภาระผูกพันเรื่องภาษีธุรกิจของท่าน

โดยไม่คำนึงถึงสถานภาพการอพยพเข้าประเทศ ผู้ใดก็ตามที่มีรายได้ในสหรัฐต้องจ่ายภาษีให้กับรัฐบาลกลาง รัฐบาลรัฐ และรัฐบาลท้องถิ่น ข้อกำหนดต่างๆ ด้านภาษีขึ้นอยู่กับปัจจัยหลายประการ ซึ่งรวมถึงการที่ท่านยื่นภาษีแบบคนโสดหรือบุคคลที่แต่งงานแล้ว จำนวนเงินที่ท่านได้รับต่อปี และสถานที่อยู่อาศัยของท่านในรัฐนิวเจอร์ซีย์

โดยทั่วไปแล้ว ยิ่งโครงสร้างธุรกิจของท่านเรียบง่ายเท่าใดข้อกำหนดด้านภาษีของท่านก็จะง่ายขึ้นด้วยเช่นกัน มีโครงสร้างธุรกิจบางประเภทที่อนุญาตให้ท่านรายงานรายได้จากธุรกิจของท่านรวมอยู่ในการยื่นแบบรายการภาษีเงินได้บุคคลธรรมดา ซึ่งจะช่วยให้การเตรียมเอกสารสำหรับยื่นภาษีง่ายขึ้นสำหรับเจ้าของธุรกิจ

โปรดทราบว่าคู่มือนี้ไม่ได้มุ่งหมายที่จะให้คำแนะนำด้านภาษี ผู้ประกอบการที่เป็นผู้อพยพเข้าประเทศควรขอคำแนะนำด้านภาษีจากผู้ประกอบวิชาชีพด้านภาษีที่มีความรู้ ส่วนของข้อมูลเพิ่มเติมท้ายคู่มือนี้ได้อ้างอิงถึงหน่วยงานต่างๆ ซึ่งอาจช่วยเหลือท่านได้ในคำถามเรื่องภาษีเกี่ยวกับธุรกิจของท่าน

เรื่องของธุรกิจสองรูปแบบ

บริษัทจำกัด*

เพื่อนสามคนทำธุรกิจการจัดและตกแต่งสวนร่วมกัน พวกเขาจดทะเบียนธุรกิจเป็นบริษัทจำกัด (LLC) โดยบริษัทนี้เป็นนิติบุคคลที่แยกออกไป



สมาชิกแต่ละคนลงทุน 400 ดอลลาร์เป็นค่าใช้จ่ายเริ่มต้น และบริษัทได้รับสินเชื่อธุรกิจจากธนาคาร



ธุรกิจไม่ประสบความสำเร็จและปิดตัวลงหลังจากผ่านไปสองสามเดือน โดยมีหนี้สิน 8,000 ดอลลาร์



การขาดทุนถูกจำกัดไว้ที่ 400 ดอลลาร์ซึ่งสมาชิกแต่ละคนได้ลงทุนไปในบริษัทจำกัดและทรัพย์สินอื่นๆ ของธุรกิจ



เจ้าของธุรกิจทั้งสามคนไม่จำเป็นต้องรับผิดชอบในหนี้สินของบริษัทจำกัดนี้เป็นการส่วนตัว และทรัพย์สินส่วนบุคคลของพวกเขาจึงปลอดภัย



กิจการเจ้าของคนเดียว

เจ้าของกิจการคนเดียวเริ่มธุรกิจการจัดและตกแต่งสวนของเธอเอง เธอและธุรกิจของเธอถือเป็นนิติบุคคลเดียวกันตามกฎหมาย



เธอลงทุนจากเงินออมจำนวน 400 ดอลลาร์ และใช้บัตรเครดิตส่วนบุคคลซื้ออุปกรณ์สำหรับธุรกิจใหม่ของเธอ



ธุรกิจไม่ประสบความสำเร็จและปิดตัวลง โดยมีหนี้สิน 8,000 ดอลลาร์ในบัตรเครดิต



เจ้าของกิจการคนเดียวนี้สูญเสียเงิน 400 ดอลลาร์ที่ลงทุนไป และขณะนี้เธอต้องรับผิดชอบสำหรับการจ่ายคืนหนี้บัตรเครดิตจำนวน 8,000 ดอลลาร์พร้อมดอกเบี้ย



หากเธอไม่จ่ายหนี้คืน บริษัทบัตรเครดิตจะตามสืบหาทรัพย์สินส่วนบุคคลของเธอเพื่อนำมาชำระหนี้ ซึ่งรวมถึงรถยนต์ บ้าน และเงินออมส่วนบุคคลของเธอด้วย!



*เราอ้างอิงถึงบริษัทจำกัดในตัวอย่างนี้ แต่นิติบุคคลประเภทอื่นๆ ก็จะกล่าวถึงภายหลังในคู่มือนี้ที่จำกัดความรับผิดชอบส่วนบุคคลไว้เช่นกัน

โครงสร้างธุรกิจ ทั่วไปทุกประเภท

มีรูปแบบการเป็นเจ้าของธุรกิจโดยทั่วไปทุกประเภทในรัฐนิวยอร์ก ซึ่งผู้ประกอบการที่เป็นผู้อพยพเข้าประเทศสามารถนำมาใช้ได้ได้แก่

- **กิจการเจ้าของคนเดียว**
- **หุ้นส่วนสามัญ**
- **หุ้นส่วนแบบจำกัด**
- **บริษัทจำกัด**
- **บริษัท**
- **สหกรณ์คนงาน**

คู่มือนี้จะให้ภาพรวมของโครงสร้างธุรกิจทำอันดับแรก ส่วนสหกรณ์จะสามารถจัดตั้งขึ้นได้โดยธุรกิจแบบหุ้นส่วน บริษัทจำกัด หรือบริษัท เนื่องจากสหกรณ์มีลักษณะโครงสร้างพิเศษ คู่มือนี้จึงไม่ได้ลงไปรายละเอียดเกี่ยวกับข้อกำหนดทางธุรกิจและภาระหน้าที่ของสหกรณ์ หากต้องการข้อมูลเพิ่มเติมเกี่ยวกับสหกรณ์ โปรดดูที่ส่วนของแหล่งข้อมูลเพิ่มเติม

กิจการเจ้าของคนเดียว

กิจการเจ้าของคนเดียวเป็นโครงสร้างธุรกิจที่เรียบง่ายที่สุดซึ่งท่านสามารถใช้เพื่อดำเนินธุรกิจและเป็นโครงสร้างง่ายที่สุดที่จะจัดตั้งขึ้น ท่านอาจเป็นเจ้าของธุรกิจคนเดียวอยู่แล้วหากท่านให้บริการหรือขายสินค้าถึงแม้จะไม่ได้ทำเอกสารใดๆ ยื่นต่อรัฐบาล ค่าใช้จ่ายเริ่มต้นของธุรกิจแบบนี้ต่ำเพราะท่านไม่ต้องเสียค่าธรรมเนียมหรือยื่นแบบฟอร์มตามที่กำหนดไว้สำหรับโครงสร้างธุรกิจอื่นๆ ท่านรายงานรายได้ทางธุรกิจรวมกับการยื่นแบบรายการภาษีเงินได้บุคคลธรรมดา ดังนั้นการเตรียมเอกสารสำหรับการยื่นภาษีจึงค่อนข้างง่าย

สรุปย่อสำหรับกิจการเจ้าของคนเดียว

 จำนวนเจ้าของ	เจ้าของ 1 คน	บุคคลเป็นเจ้าของธุรกิจเพียงคนเดียว
 การเริ่มธุรกิจ	ง่ายที่สุดที่จะเริ่ม	จัดตั้งขึ้นทันทีที่ท่านเริ่มทำกิจกรรมทางธุรกิจ
 ค่าธรรมเนียม/ แบบฟอร์มต่างๆ	ไม่มีไปจนถึงมีน้อย มาก	(เป็นทางเลือก) เสียค่าธรรมเนียมปกติ ซึ่งต่างกันไปตามเขตการปกครองสำหรับการยื่นขอหนังสือรับรองนามสมญา หากชื่อธุรกิจแตกต่างจากชื่อเจ้าของ
 การเตรียมการทางภาษี	เรียบง่ายกว่า	ท่านรายงานรายได้ทางธุรกิจรวมในการยื่นแบบรายการภาษีเงินได้บุคคลธรรมดา
 ความรับผิดชอบ	มีความเสี่ยงทางการเงินส่วนบุคคลสูง	เจ้าของธุรกิจรับผิดชอบในหนี้สินและภาระผูกพันของธุรกิจทั้งหมด และทรัพย์สินส่วนบุคคลตกอยู่ในความเสี่ยง
 ข้อกำหนดที่ต้องทำ ต่อเนื่อง	ไม่มีการขอต่ออายุ/ การยื่นเอกสาร ที่ต่อเนื่อง	ท่านไม่ต้องยื่นเอกสารเพิ่มเติมใดๆ ต่อหน่วยงานรัฐบาลใดๆ เพื่อรักษาสถานะกิจการเจ้าของคนเดียว
 ดีสำหรับ	บริการซ่อมอุปกรณ์อิเล็กทรอนิกส์ นักจัดและตกแต่งสวน แม่บ้าน ครูสอนพิเศษ นักเขียน และศิลปิน	

หุ้นส่วนสามัญ

หุ้นส่วนแบบสามัญใช้ได้ดีสำหรับเจ้าของธุรกิจตั้งแต่สองคนขึ้นไปซึ่งคาดหวังที่จะแบ่งปันความรับผิดชอบหรือความเสี่ยงทางการเงินและตัดสินใจทางธุรกิจร่วมกัน เรื่องนี้ใช้ได้กับเจ้าของธุรกิจที่ไว้วางใจซึ่งกันและกัน เพราะหุ้นส่วนแต่ละคนจะต้องรับผิดชอบจากการตัดสินใจของหุ้นส่วนคนอื่นๆ

เช่นเดียวกับกิจการเจ้าของคนเดียว มีงานเอกสารเพียงเล็กน้อยหรือไม่มีเลยที่จะจัดตั้งหุ้นส่วนแบบสามัญ ท่านอาจอยู่ในรูปแบบหุ้นส่วนสามัญอยู่แล้วหากท่านเข้าร่วมในกิจกรรมทางธุรกิจกับอีกบุคคลหนึ่งและถือว่าตัวท่านเองเป็นหุ้นส่วนในธุรกิจนั้น แต่ขอแนะนำเป็นอย่างยิ่งให้หุ้นส่วนร่วมจัดทำข้อตกลงความเป็นหุ้นส่วน ซึ่งเป็นเอกสารสำคัญที่อธิบายว่าสิทธิและความรับผิดชอบของหุ้นส่วนแต่ละคนคืออะไร หุ้นส่วนแต่ละคนลงทุนไปเท่าไร และหุ้นส่วนจะแก้ปัญหาอย่างไร หากไม่มีข้อตกลงจัดตั้งความเป็นหุ้นส่วนที่ระบุเป็นอย่างอื่น จะต้องแบ่งกำไรและขาดทุนทั้งหมดเท่าๆ กันในระหว่างหุ้นส่วน **ท่านควรขอความช่วยเหลือทางกฎหมายในการจัดทำข้อตกลงสำหรับความเป็นหุ้นส่วนขึ้น**

เช่นเดียวกับกรณีของกิจการเจ้าของคนเดียว ทรัพย์สินส่วนบุคคลจะไม่ได้รับการคุ้มครองในหุ้นส่วนแบบสามัญ และทรัพย์สินส่วนบุคคลของหุ้นส่วนคนหนึ่งอาจตกอยู่ในความเสี่ยงอันเป็นผลมาจากการตัดสินใจที่ไม่ดีของหุ้นส่วนอีกคนหนึ่ง



ข้อตกลงจัดตั้งความเป็นหุ้นส่วน

ข้อตกลงจัดตั้งความเป็นหุ้นส่วนเป็นเอกสารสำคัญที่ระบุว่าสิทธิและความรับผิดชอบของหุ้นส่วนแต่ละคนที่เกี่ยวข้องกับธุรกิจคืออะไรขอแนะนำเป็นอย่างยิ่งให้จัดทำข้อตกลงจัดตั้งความเป็นหุ้นส่วนสำหรับหุ้นส่วนแบบสามัญ และจำเป็นต้องจัดทำขึ้นสำหรับธุรกิจประเภทหุ้นส่วนแบบจำกัด ข้อตกลงจัดตั้งความเป็นหุ้นส่วนจะตอบคำถามต่อไปนี้:

- ▶ หุ้นส่วนแต่ละคนได้ลงทุนไปเท่าไร?
- ▶ ความรับผิดชอบของหุ้นส่วนแต่ละคนคืออะไร?
- ▶ หุ้นส่วนจะทำการตัดสินใจอย่างไร?
- ▶ หุ้นส่วนจะแบ่งปันกำไรและขาดทุนกันอย่างไร?
- ▶ หุ้นส่วนจะแก้ไขข้อขัดแย้งกันอย่างไร?
- ▶ อะไรจะเกิดขึ้นเมื่อหุ้นส่วนคนหนึ่งตัดสินใจจะออกจากธุรกิจ หรือขายสิทธิประโยชน์ของเธอ/เขาในธุรกิจนั้น?

สรุปย่อสำหรับหุ้นส่วนแบบสามัญ

 <p>จำนวนเจ้าของ</p>	<p>เจ้าของ 2 คนขึ้นไป</p>	<p>หุ้นส่วนร่วมเป็นเจ้าของธุรกิจ</p>
 <p>การเริ่มธุรกิจ</p>	<p>ง่ายที่สุดที่จะเริ่ม</p>	<p>จัดตั้งขึ้นทันทีที่ท่านเริ่มทำกิจกรรมทางธุรกิจ</p>
 <p>ค่าธรรมเนียม/ แบบฟอร์มต่างๆ</p>	<p>ไม่มีจนถึงมีน้อยมาก</p>	<p>(เป็นทางเลือก) เสียค่าธรรมเนียมปกติ ซึ่งต่างกันไปตามเขตการปกครอง สำหรับการยื่นขอหนังสือรับรองนามสมญาหากชื่อธุรกิจแตกต่างจากชื่อเจ้าของ ขอแนะนำอย่างยิ่งให้ทำข้อตกลงจัดตั้งความเป็นหุ้นส่วน</p>
 <p>การเตรียมการทางภาษี</p>	<p>เรียบง่ายกว่า</p>	<p>หุ้นส่วนรายงานรายได้ทางธุรกิจในการยื่นแบบรายการภาษีเงินได้บุคคลธรรมดาของตน ควรยื่นข้อมูลเกี่ยวกับความเป็นหุ้นส่วนรวมไปด้วย</p>
 <p>ความรับผิดชอบ</p>	<p>ความเสี่ยงทางการเงินส่วนบุคคลสูง</p>	<p>หุ้นส่วนแต่ละคนอาจต้องรับผิดชอบเป็นการส่วนตัวสำหรับการกระทำของหุ้นส่วนคนอื่นๆ โดยทรัพย์สินส่วนบุคคลจะตกอยู่ในความเสี่ยง</p>
 <p>ข้อกำหนดที่ต้องทำต่อเนื่อง</p>	<p>ไม่มีการต่ออายุ/การยื่นเอกสารที่ต่อเนื่อง</p>	<p>ท่านไม่ต้องยื่นเอกสารเพิ่มเติมใดๆ ต่อรัฐบาลเพื่อรักษาสถานภาพทางกฎหมายของธุรกิจของท่าน</p>
 <p>ดีสำหรับ</p>	<p>ธุรกิจครอบครัว • หุ้นส่วนที่มีความสัมพันธ์ยาวนานและไว้วางใจซึ่งกันและกัน</p>	

หุ้นส่วนแบบจำกัด

จะมีเจ้าของอยู่สองประเภทในการร่วมเป็นหุ้นส่วนแบบจำกัด คือ **หุ้นส่วนสามัญ** และ **หุ้นส่วนแบบจำกัด** หุ้นส่วนสามัญจะดำเนินงานแบบเดียวกับเจ้าของสำหรับกิจการที่มีเจ้าของคนเดียวหรือกิจการหุ้นส่วนแบบสามัญ ในขณะที่พวกเขาจัดการธุรกิจของหุ้นส่วนแบบจำกัด ทำข้อตกลง ตัดสินใจ และดำเนินการในนามของความเป็นหุ้นส่วน

ส่วน **หุ้นส่วนแบบจำกัด** เป็นนักลงทุนซึ่งไม่มีบทบาทเด่น พวกเขาจ่ายเงินไปลงทุนและได้รับผลกำไรตอบแทน แต่ไม่สามารถจัดการการดำเนินงานประจำวันของธุรกิจหรือดำเนินการในนามของความเป็นหุ้นส่วนได้ หุ้นส่วนแบบจำกัดไม่เหมือนหุ้นส่วนสามัญตรงที่พวกเขาได้รับการคุ้มครองทรัพย์สินส่วนบุคคล และความรับผิดชอบของหุ้นส่วนแบบจำกัดจะอยู่เฉพาะเงินที่ลงทุนไปในธุรกิจนั้น

ธุรกิจหุ้นส่วนแบบจำกัดมีงานที่ต้องทำเพื่อเริ่มต้นธุรกิจมากกว่ากิจการเจ้าของคนเดียวหรือหุ้นส่วนแบบสามัญ เพราะท่านต้องยื่นเอกสารกับหน่วยงานที่ดูแลเรื่องการบริหารทั่วไปของรัฐนิวเจอร์ซีย์ (DOS) และชำระค่าธรรมเนียมที่เกี่ยวข้อง โครงสร้างธุรกิจที่ดีสำหรับเจ้าของที่มีนักลงทุนซึ่งไม่ต้องการเกี่ยวข้องกับการดำเนินธุรกิจหรือไม่ต้องการรับผิดชอบต่อการตัดสินใจทางธุรกิจของหุ้นส่วนสามัญ เงื่อนไขข้อกำหนดของความเป็นหุ้นส่วนแบบจำกัดนี้จะต้องบันทึกไว้ในข้อตกลงจัดตั้งความเป็นหุ้นส่วน (ดูหน้า 17).



การลงประกาศในหนังสือพิมพ์

หุ้นส่วนแบบจำกัดและบริษัทจำกัดจะต้องประกาศเผยแพร่เรื่องการจัดตั้งธุรกิจของตนในหนังสือพิมพ์สองฉบับแยกกันเป็นเวลาหกสัปดาห์ติดต่อกันค่าใช้จ่ายในการลงประกาศในหนังสือพิมพ์อาจจะสูงโดยขึ้นอยู่กับแต่ละเขตการปกครอง

หุ้นส่วนสามัญ

- ▶ นำเงินไปลงทุนและรับส่วนแบ่งผลกำไร
- ▶ จัดการธุรกิจและตัดสินใจ
- ▶ ทำการในนามของความเป็นหุ้นส่วน
- ▶ รับผิดชอบส่วนบุคคลในหนี้สินของธุรกิจ (เจ้าของธุรกิจสามารถจัดตั้งนิติบุคคลแยกออกไปเพื่อทำหน้าที่เป็นหุ้นส่วนสามัญเพื่อให้มีความรับผิดชอบที่จำกัด แต่เรื่องนี้ก็จะเพิ่มความสลับซับซ้อนขึ้น)

หุ้นส่วนแบบจำกัด

- ▶ นำเงินไปลงทุนและรับส่วนแบ่งผลกำไร
- ▶ ไม่เข้าจัดการธุรกิจ
- ▶ ไม่สามารถทำการในนามของความเป็นหุ้นส่วน
- ▶ ทรัพย์สินส่วนบุคคลได้รับการคุ้มครองความเสี่ยงทางการเงินจำกัดอยู่ที่การลงทุนในขั้นแรก

สรุปย่อสำหรับหุ้นส่วนแบบจำกัด

 <p>จำนวนเจ้าของ</p>	<p>เจ้าของ 2 คนขึ้นไป</p>	<p>มีเจ้าของสองประเภท และอย่างน้อยที่สุดต้องมีหนึ่งคนสำหรับแต่ละประเภท คือหุ้นส่วนสามัญและหุ้นส่วนแบบจำกัด</p>
 <p>การเริ่มธุรกิจ</p>	<p>ต้องใช้ความพยายามมากกว่าที่จะเริ่มต้น</p>	<p>เอกสารที่ต้องใช้สำหรับการจัดตั้ง:</p> <ul style="list-style-type: none"> ▶ หนังสือรับรองการจัดตั้งความเป็นหุ้นส่วนแบบจำกัด ▶ หนังสือรับรองการประกาศและเอกสารยืนยันการเผยแพร่ (หลังการตีพิมพ์ในหนังสือพิมพ์)
 <p>ค่าธรรมเนียม/แบบฟอร์มต่างๆ</p>	<p>ค่าใช้จ่ายสูงปานกลาง</p>	<p>ค่าธรรมเนียมการยื่นเอกสาร 200 ดอลลาร์ ค่าธรรมเนียมการขอหนังสือรับรองการประกาศ 50 ดอลลาร์ และค่าลงประกาศตีพิมพ์ในหนังสือพิมพ์โดยทั่วไปราว 600-1,200 ดอลลาร์ จำเป็นต้องมีข้อตกลงจัดตั้งความเป็นหุ้นส่วน</p>
 <p>การเตรียมการทางภาษี</p>	<p>เรียบง่ายกว่า</p>	<p>รายงานรายได้ทางธุรกิจในการยื่นแบบรายการภาษีเงินได้บุคคลธรรมดาของท่าน ควรยื่นข้อมูลเกี่ยวกับความเป็นหุ้นส่วนรวมไปด้วย</p>
 <p>ความรับผิดชอบ</p>	<p>ความเสี่ยงส่วนบุคคลสูงสำหรับหุ้นส่วนแบบสามัญ</p>	<p>หุ้นส่วนสามัญแต่ละคนรับผิดชอบเป็นการส่วนตัวในหนี้สินของธุรกิจ ความรับผิดชอบของหุ้นส่วนแบบจำกัดจะอยู่เฉพาะสิ่งที่ได้ลงทุนไปในธุรกิจนั้น</p>
 <p>ข้อกำหนดที่ต้องทำต่อเนื่อง</p>	<p>มี</p>	<p>จำเป็นต้องมีข้อตกลงจัดตั้งความเป็นหุ้นส่วนที่เป็นลายลักษณ์อักษร และต้องร่วมลงนามโดยหุ้นส่วนสามัญ</p>
 <p>ดีสำหรับ</p>	<p>ผู้ประกอบการซึ่งมีหุ้นส่วนที่ต้องการลงทุน แต่ไม่ต้องการเกี่ยวข้องกับการตัดสินใจและไม่ต้องการมีความรับผิดชอบส่วนบุคคล</p>	

บริษัทจำกัด

บริษัทจำกัด (LLC) เสนอให้ความรับผิดชอบอย่างจำกัดหรือความเสี่ยงทางการเงินส่วนบุคคลที่ต่ำกว่า ซึ่งเป็นข้อได้เปรียบอย่างมากเหนือโครงสร้างแบบกิจการเจ้าของคนเดียวและแบบหุ้นส่วน ตามกฎหมายแล้ว ธุรกิจแบบนี้เป็นนิติบุคคลที่แยกจากเจ้าของธุรกิจ และเจ้าของทั้งหมดจะได้รับการคุ้มครองทรัพย์สินส่วนบุคคลของตน เพื่อจะรักษาความรับผิดชอบที่จำกัดนี้ เจ้าของจึงควรเปิดบัญชีธนาคารแยกออกไปสำหรับบริษัท ลงทุนในจำนวนที่เพียงพอในบริษัทจำกัดเพื่อเป็นค่าใช้จ่ายของบริษัทเองไม่นำทรัพย์สินส่วนตัวไปปะปนกับทรัพย์สินทางธุรกิจ และไม่ใช้เงินทุนของบริษัทจำกัดสำหรับค่าใช้จ่ายส่วนบุคคล

เจ้าของ หรือที่เรียกกันว่าสมาชิกของบริษัทจำกัดสามารถเลือกที่จะบริหารธุรกิจด้วยตนเองหรือมอบหมายให้ผู้จัดการดำเนินธุรกิจนั้นได้ ผู้จัดการอาจถือว่าเป็นพนักงาน และด้วยเหตุนี้จะต้องได้รับอนุญาตให้ทำงานได้ กฎหมายในเรื่องนี้ไม่แน่นอน ดังนั้นบุคคลที่ไม่ได้รับอนุญาตให้ทำงาน ควรขอคำแนะนำทางกฎหมายก่อนได้รับมอบหมายให้เป็นผู้จัดการของบริษัทจำกัด ถึงแม้ว่าจะเป็นเจ้าของบริษัทจำกัดนี้เองก็ตาม

สมาชิกของบริษัทจำกัดสามารถเลือกวิธีจ่ายภาษีของบริษัทจำกัดเมื่อจัดตั้งบริษัทแล้ว เว้นแต่จะมีการยื่นเสียภาษีกับหน่วยงานสรรพากรของรัฐบาลกลางสหรัฐหรือ IRS เพื่อให้บริษัทจำกัด (LLC) เสียภาษีเหมือนกับบริษัท (corporation) มีโอกาสเป็นไปได้ที่เจ้าของบริษัทจำกัดจะรายงานรายได้ทางธุรกิจรวมอยู่ในการยื่นแบบรายการภาษีเงินได้บุคคลธรรมดาของตน สมาชิกของบริษัทจำกัดควรขอคำแนะนำจากผู้เชี่ยวชาญด้านภาษีเกี่ยวกับทางเลือกต่างๆ ที่มีอยู่



ข้อตกลงการดำเนินงาน

ข้อตกลงการดำเนินงานเป็นเอกสารสำคัญที่บริษัทจำกัดใช้เพื่อกำหนดสิทธิอำนาจ และความรับผิดชอบของสมาชิกของบริษัท ผู้จัดการ พนักงาน หรือตัวแทนต่างๆ ข้อตกลงการดำเนินงานนี้อาจจะทำขึ้นก่อน ในเวลาที่ หรือภายใน 90 วันหลังจากการยื่นเอกสารจัดตั้งบริษัท

สรุปย่อสำหรับบริษัทจำกัด

 <p>จำนวนเจ้าของ</p>	<p>เจ้าของ 1 คนขึ้นไป</p>	<p>บริษัทจำกัดสามารถมีเจ้าของที่เป็นสมาชิกหนึ่งคน หรือมีสมาชิกหลายคนซึ่งร่วมเป็นเจ้าของบริษัท</p>
 <p>การเริ่มธุรกิจ</p>	<p>ต้องใช้ความพยายามมากกว่าที่จะเริ่มต้น</p>	<p>เอกสารที่จำเป็นสำหรับการจัดตั้ง:</p> <ul style="list-style-type: none"> ▶ เอกสารจัดตั้งบริษัท ▶ หนังสือรับรองการประกาศและเอกสารยืนยันการเผยแพร่ (หลังการตีพิมพ์ในหนังสือพิมพ์ที่กำหนดไว้)
 <p>ค่าธรรมเนียม/แบบฟอร์มต่างๆ</p>	<p>ค่าใช้จ่ายสูง</p>	<p>ค่าธรรมเนียมการยื่นเอกสารขอจัดตั้งบริษัท 200 ดอลลาร์ ค่าธรรมเนียมการยื่นขอหนังสือรับรองการประกาศ 50 ดอลลาร์ และค่าลงประกาศตีพิมพ์ในหนังสือพิมพ์โดยทั่วไป 600-1,200 ดอลลาร์ จำเป็นต้องมีข้อตกลงการดำเนินงาน</p>
 <p>การเตรียมการทางภาษี</p>	<p>ซับซ้อนปานกลาง</p>	<p>บริษัทจำกัดมีทางเลือกต่างๆ กันโดยขึ้นอยู่กับโครงสร้างธุรกิจและจำนวนสมาชิก</p>
 <p>ความรับผิดชอบ</p>	<p>ความรับผิดชอบ/ความเสี่ยงทางการเงินต่ำ</p>	<p>ธุรกิจเป็นนิติบุคคลแยกออกจากเจ้าของธุรกิจ เจ้าของมีความรับผิดชอบอย่างจำกัด และจะรับผิดชอบทางการเงินตามจำนวนที่ได้ลงทุนไปในธุรกิจเท่านั้น</p>
 <p>ข้อกำหนดที่ต้องทำต่อเนื่อง</p>	<p>มี - การเก็บรักษาบันทึกอย่างต่อเนื่อง</p>	<ul style="list-style-type: none"> ▶ รับรองข้อตกลงการดำเนินงานภายใน ๙๐ วันหลังการยื่นขอหนังสือรับรองการจัดตั้งองค์กร ▶ (เป็นทางเลือก) จัดการประชุมสมาชิก/ผู้จัดการของบริษัท ▶ เก็บรักษาบันทึกของบริษัทจำกัดและเอกสารทางภาษีบางอย่าง ▶ ทุกๆ สองปีต้องยื่นรายงานการเงินงวดสองปีเพื่อยืนยัน/ปรับข้อมูลสถานที่ตั้งให้เป็นปัจจุบัน
 <p>ดีสำหรับ</p>	<p>เจ้าของที่ต้องการรักษาเงินออมและทรัพย์สินส่วนบุคคลแยกออกจากธุรกิจ และสามารถจัดการกับข้อกำหนดที่ต้องทำอย่างต่อเนื่องได้</p>	

บริษัท

โดยปกติแล้วรูปแบบบริษัทจะใช้สำหรับธุรกิจขนาดใหญ่ที่มีเจ้าของหลายคนเพราะบริษัทสามารถเสนอขายหุ้นโดยหุ้นแสดงถึงผลประโยชน์ในความเป็นเจ้าของของบริษัท การจัดตั้งบริษัทต้องใช้เอกสารจำนวนมากและมีค่าใช้จ่ายต่อเนื่องและมีข้อกำหนดทางกฎหมายอย่างมาก

แต่ละบริษัทต้องมีระเบียบข้อบังคับ คณะกรรมการบริษัท และเจ้าหน้าที่ หลังจากจัดตั้งบริษัทแล้วผู้ถือหุ้นต้องจัดประชุมองค์การเพื่อรับรองระเบียบข้อบังคับและเลือกกรรมการบริษัท บริษัทไม่ใช่โครงสร้างธุรกิจที่เหมาะสมที่สุดสำหรับผู้ประกอบการที่เริ่มต้นธุรกิจขนาดเล็ก ในขณะที่รูปแบบบริษัทจำกัดจะให้ประโยชน์ทั้งหมดของการจัดองค์การในลักษณะบริษัทสำหรับเจ้าของธุรกิจขนาดเล็ก โดยมีความซับซ้อนน้อยกว่า มีความยืดหยุ่นมากกว่า และการดำเนินงานต่อไปสามารถทำได้ง่ายกว่า

นอกจากนั้น โดยทั่วไปแล้วโครงสร้างของบริษัทยังมีความเสี่ยงมากกว่าสำหรับผู้ประกอบการที่อพยพเข้าประเทศซึ่งไม่ได้รับอนุญาตให้ทำงาน หากผู้ประกอบการเหล่านี้ดำเนินธุรกิจในฐานะเจ้าหน้าที่ของบริษัทหรือได้รับเงินเดือนจากบริษัท ก็มีความเป็นไปได้ที่จะถูกพิจารณาว่าเป็นพนักงาน ดังนั้นเพื่อให้มั่นใจได้ว่าธุรกิจของท่านจัดตั้งขึ้นและดำเนินงานตามกฎหมายที่บังคับใช้ทั้งหมด รวมถึงกฎหมายภาษีของรัฐและของรัฐบาลกลาง ขอให้แน่ใจว่าท่านได้รับคำแนะนำและคำปรึกษาทางกฎหมายเมื่อจัดทำแผนธุรกิจของท่าน การปฏิบัติทางภาษีต่อธุรกิจในรูปแบบของบริษัทนั้นมีความซับซ้อนและอยู่นอกเหนือขอบเขตของคู่มือนี้

โครงสร้างบริษัท

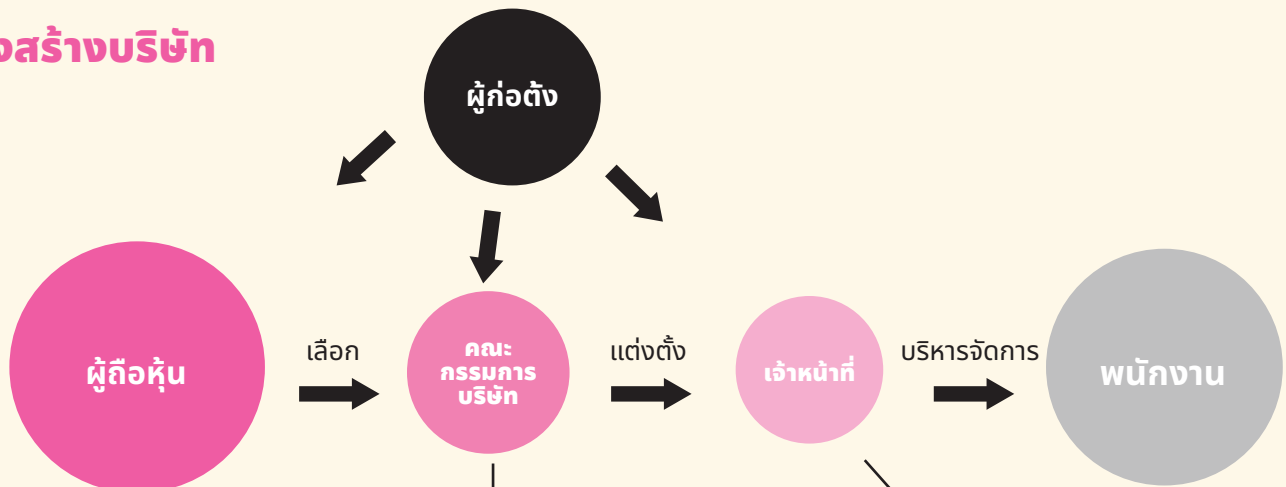

บางคนซื้อหุ้นในบริษัทและเป็นเจ้าของบริษัทตามจำนวนหุ้นที่เป็นเจ้าของอยู่ โดยปกติแล้วเมื่อจัดตั้งบริษัทขึ้น เจ้าของบริษัทจะเป็นผู้ถือหุ้นรายแรก





กลุ่มบุคคลที่ได้รับเลือกให้เป็นตัวแทนผลประโยชน์ของผู้ถือหุ้น กรรมการบริษัทยังสามารถเป็นผู้ถือหุ้นได้แต่ก็ไม่ใช่ข้อกำหนด กรรมการบริษัทต้องมีกรรมการบริษัทอย่างน้อยหนึ่งคน กรรมการบริษัทมีหน้าที่กำกับดูแลและทำการตัดสินใจในเรื่องสำคัญต่างๆ ของบริษัท

รับผิดชอบในการดำเนินงานทางธุรกิจประจำวันและมีอำนาจที่จะดำเนินกิจกรรมเกี่ยวกับธุรกิจ **เจ้าหน้าที่อาจถือว่าเป็นพนักงานตามกฎหมายและจำเป็นต้องพิสูจน์สถานภาพทางกฎหมายว่าสามารถทำงานในสหรัฐได้**

สรุปย่อสำหรับบริษัท

 <p>จำนวนเจ้าของ</p>	<p>เจ้าของ 1 คนขึ้นไป</p>	<p>โดยทั่วไปบริษัทมีเจ้าของหลายคนที่เรียกว่าผู้ถือหุ้น แต่สามารถจัดตั้งขึ้นโดยมีผู้ถือหุ้นเพียงคนเดียวเช่นกัน</p>
 <p>การเริ่มธุรกิจ</p>	<p>ต้องใช้ความพยายามมากที่จะเริ่มต้น</p>	<p>หลังการยื่นขอหนังสือรับรองการจัดตั้งบริษัท ต้องมีการเรียกประชุมขององค์กรเพื่อรับรองระเบียบข้อบังคับและเลือกคณะกรรมการบริษัท</p>
 <p>ค่าธรรมเนียม/แบบฟอร์มต่างๆ</p>	<p>ค่าใช้จ่ายสูงมาก</p>	<p>ค่าธรรมเนียมการขอหนังสือรับรองการจัดตั้งบริษัท 125 ดอลลาร์เป็นข้อกำหนดเพื่อเริ่มจัดตั้งบริษัท ความเป็นไปได้ที่บริษัทจะมีค่าใช้จ่ายอย่างมากสำหรับค่าธรรมเนียมทางกฎหมายและ/หรือทางบัญชีอื่นๆ</p>
 <p>การเตรียมการทางภาษี</p>	<p>ซับซ้อนมาก</p>	<p>แนะนำให้เจ้าของธุรกิจปรึกษาผู้ประกอบวิชาชีพด้านภาษีเพื่อให้เข้าใจภาระผูกพันเรื่องภาษี</p>
 <p>ความรับผิดชอบ</p>	<p>ความรับผิดชอบ/ความเสี่ยงทางการเงินต่ำมาก</p>	<p>ธุรกิจเป็นนิติบุคคลแยกออกจากเจ้าของธุรกิจ ความรับผิดชอบของเจ้าของจะจำกัดอยู่เฉพาะการลงทุนทางการเงินของคุณในธุรกิจนั้น</p>
 <p>ข้อกำหนดที่ต้องทำต่อเนื่อง</p>	<p>มี - ข้อกำหนดที่ต้องทำต่อเนื่องอย่างเข้มงวด</p>	<ul style="list-style-type: none"> ▶ การประชุมประจำปีและการประชุมผู้ถือหุ้นวาระพิเศษ ▶ การประชุมปกติและการประชุมคณะกรรมการบริษัทวาระพิเศษ ▶ เก็บรักษารายงานการประชุมและบันทึกของบริษัทเอกสารทางภาษี ▶ ทุกๆ สองปีต้องยื่นรายงานการเงินรอบสองปีเพื่อยืนยัน/ปรับข้อมูลที่อยู่ที่ให้เป็นปัจจุบัน
 <p>ดีสำหรับ</p>		<p>ธุรกิจขนาดใหญ่ที่มีเจ้าของหลายคนซึ่งต้องการเงินลงทุนจำนวนมาก และต้องการจะออกและขายหุ้น</p>

การเปรียบเทียบอย่างรวดเร็ว - โครงสร้างธุรกิจอะไรที่เหมาะสมกับท่าน?

	กิจการเจ้าของคนเดียว	หุ้นส่วนสามัญ	หุ้นส่วนแบบจำกัด	บริษัทจำกัด	บริษัท
 จำนวนเจ้าของ	เจ้าของ 1 คน	หุ้นส่วนสองคนขึ้นไป	หุ้นส่วนสามัญและหุ้นส่วนแบบจำกัดสองคนขึ้นไป	สมาชิกหนึ่งคนขึ้นไป	ผู้ถือหุ้นหนึ่งคนขึ้นไป
 กระบวนการในการเริ่มต้น	ง่าย	ง่าย	ยากปานกลาง	ยากปานกลาง	ยากมาก
 ค่าธรรมเนียม/แบบฟอร์มต่างๆ	ไม่มี/มีน้อย	ไม่มี/มีน้อย	สูงปานกลาง	สูงปานกลาง	สูงมาก
 การเตรียมการทางภาษี	เรียบง่ายกว่า	ปานกลาง	ปานกลาง	ปานกลางถึงซับซ้อน	ซับซ้อนมาก
 ความรับผิดชอบส่วนบุคคล	สูง	สูง	สูงสำหรับหุ้นส่วนสามัญ	จำกัด	จำกัด
 ข้อกำหนดที่ต้องทำต่อเนื่อง	ไม่มี	ไม่มี	มีบางส่วน	มีบางส่วน	มีมาก

สหกรณ์คนงาน

สหกรณ์คนงานเป็นรูปแบบธุรกิจประเภทใหม่ซึ่งคนงานเป็นเจ้าของและจัดการธุรกิจนั้น โดยปกติแล้วคนงานจะสนับสนุนเงินเบื้องต้นให้กับสหกรณ์เพื่อเข้าเป็นสมาชิก และผลที่ได้รับคือส่วนแบ่งของกำไรตามสัดส่วน ในรูปแบบนี้คนงานแต่ละคนมีอำนาจออกเสียงเท่ากันเกี่ยวกับการตัดสินใจทางธุรกิจที่สำคัญ เช่น การอนุมัติเงินกู้ การทำสัญญา และการรับสมาชิกใหม่

สหกรณ์สามารถจัดตั้งขึ้นโดยใช้ โครงสร้างทางธุรกิจใด ๆ ตามที่อธิบายไว้ก่อนหน้านี้ในคู่มือนี้ ซึ่งรวมถึงธุรกิจแบบหุ้นส่วน บริษัทจำกัด หรือบริษัท โดยปกติแล้วสหกรณ์จะใช้ โครงสร้างของบริษัทจำกัดเพราะมีความยืดหยุ่นและต้องการต้นทุนเพื่อการจัดตั้งและดำเนินงานต่อต่ำกว่ารูปแบบบริษัท และเหมาะกับการมีเจ้าของจำนวนมากกว่าโครงสร้างธุรกิจแบบหุ้นส่วน สหกรณ์บริษัทจำกัดช่วยให้สมาชิกมีความรับผิดชอบอย่างจำกัด สหกรณ์อาจช่วยคุ้มครองผู้อพยพเข้าประเทศที่ไม่มีสถานภาพทางกฎหมายจากการถูกเอาเปรียบด้วยการโกงค่าจ้างหรือการละเมิดอื่น ๆ เมื่อต้องทำงานเป็นรายบุคคล

รัฐนิวยอร์กมีกฎหมายพิเศษเกี่ยวกับบริษัทสหกรณ์คนงาน ซึ่งจัดทำขึ้นโดยมีสถานภาพและกฎระเบียบพิเศษเกี่ยวกับการเป็นสมาชิก หุ้น และการกระจายผลกำไรและการขาดทุน สำหรับข้อมูลเพิ่มเติมโปรดดูที่ส่วนของแหล่งข้อมูลเพิ่มเติมของคู่มือนี้

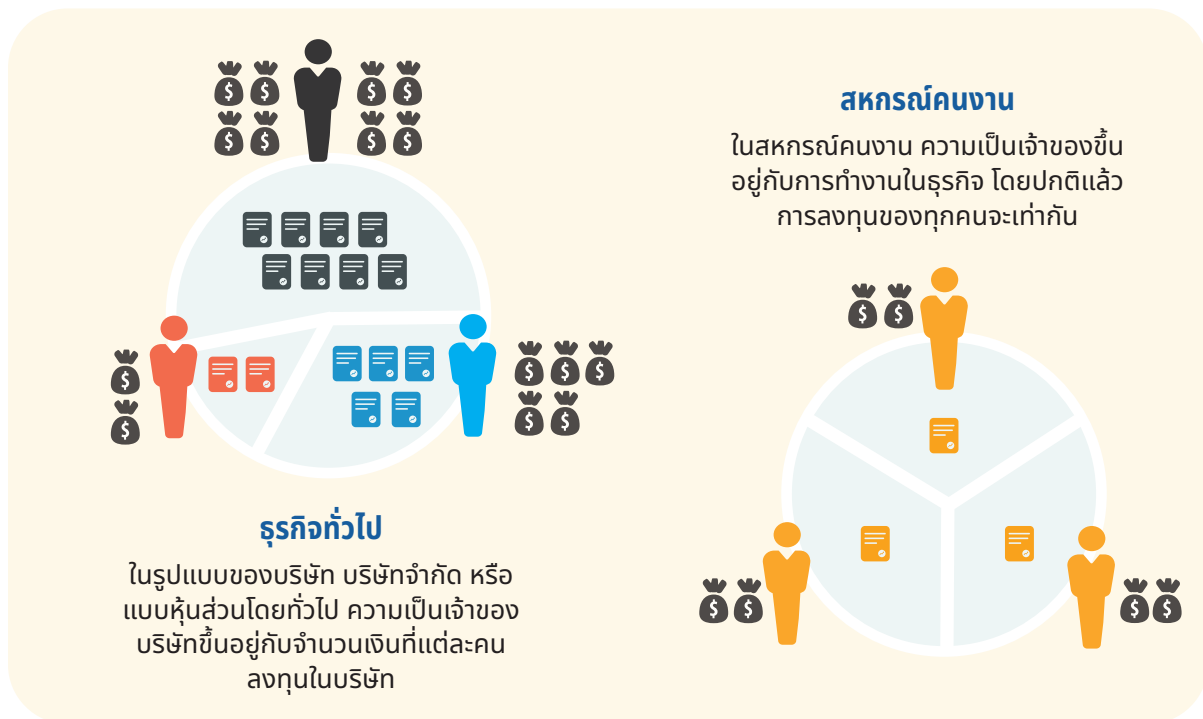

คำจำกัดความ

หนังสือรับรอง

คำแถลงที่เป็นลายลักษณ์อักษรและมีการลงนามรับรองซึ่งตรวจสอบยืนยันโดยผู้ที่ได้รับอนุญาตตามกฎหมาย เช่น เจ้าหน้าที่โนตารีหรือพนักงานทะเบียน

คณะกรรมการบริษัท

กลุ่มบุคคลที่ได้รับเลือกเพื่อเป็นตัวแทนผู้ถือหุ้นในบริษัท และทำหน้าที่กำกับดูแลธุรกิจโดยทั่วไปและทำการตัดสินใจที่สำคัญ

ผู้รับบริการ

บุคคลหรือธุรกิจที่ได้รับบริการจากผู้รับจ้างอิสระ

ผู้ประกอบการ

บุคคลที่จัดตั้งและดำเนินธุรกิจของตนเอง

นายจ้าง

บุคคลหรือธุรกิจที่รับผิดชอบเรื่องค่าจ้างและสถานภาพการจ้างงานของบุคคลอื่น

หมายเลขประจำตัวผู้เสียภาษีบุคคลธรรมดา (ITIN)

หมายเลขที่ออกโดยหน่วยงานสรรพากรของรัฐบาลกลางสหรัฐให้กับผู้ที่ไม่มีคุณสมบัติจะได้รับเลขประกันสังคม แต่เป็นผู้ที่ต้องเสียภาษี

หน่วยงานสรรพากรของรัฐบาลกลางสหรัฐ (IRS)

หน่วยงานของรัฐบาลกลางที่รับผิดชอบในการเก็บภาษีสำหรับรัฐบาลกลาง

ความรับผิดชอบ

จำนวนของความรับผิดชอบทางกฎหมายหรือทางการเงิน หรือความเสี่ยงที่เกี่ยวข้องกับธุรกิจ

สมาชิก

ในบริษัทจำกัด (LLC) เจ้าของหมายถึงสมาชิก

เจ้าหน้าที่

เจ้าหน้าที่ผู้ดำเนินการในการปฏิบัติงานประจำวันของบริษัท เจ้าหน้าที่ซึ่งได้รับแต่งตั้งโดยคณะกรรมการบริษัทอาจเป็นผู้ก่อตั้ง/เจ้าของ และพนักงานบางตำแหน่งของบริษัทได้

ความเป็นหุ้นส่วน

โครงสร้างธุรกิจที่มีบุคคลตั้งแต่สองคนขึ้นไปเป็นเจ้าของธุรกิจนั้น ในหุ้นส่วนแบบสามัญ หุ้นส่วนจะแบ่งปันความรับผิดชอบในการบริหารจัดการและผลกำไรและขาดทุนของธุรกิจ สำหรับหุ้นส่วนแบบจำกัด หุ้นส่วนบางคนจะบริหารจัดการธุรกิจขณะที่หุ้นส่วนบางคนเพียงแต่ลงทุนในธุรกิจเท่านั้น แต่หุ้นส่วนทุกคนเป็นเจ้าของธุรกิจ

เจ้าของกิจการ

เจ้าของธุรกิจ

ผู้ถือหุ้น

ผู้ถือหุ้นคือผู้ที่ถือหุ้นของบริษัทหรือบรรษัท ผู้ถือหุ้นเป็นเจ้าของหุ้นตามสัดส่วนการลงทุนของตนในบริษัท

เอกสารที่สำคัญ

เอกสารการจัดตั้งบริษัท

เอกสารที่แสดงชื่อของบริษัทจำกัด (LLC) เขตการปกครอง และสถานที่ตั้ง ซึ่งเป็นข้อกำหนดสำหรับการจัดตั้งบริษัท จำกัด ทั้งนี้ถือว่าบริษัทจำกัดได้จัดตั้งขึ้นในเวลาที่ยื่นเอกสารขอจัดตั้งบริษัท หรือในเวลาใดๆ ภายหลังจากที่ระบุไว้ในเอกสารการจัดตั้งบริษัท โดยไม่เกิน 60 วันนับจากวันที่ยื่นเรื่อง

ยื่นต่อหน่วยงานที่ดูแลเรื่องการบริหารทั่วไปของรัฐ

▶ **บริษัทจำกัด**

รายงานการเงินรอบสองปี

ทุกๆ สองปี บริษัทจำกัดและบริษัทในรัฐนิวเจอร์ซีย์ต้องยื่นรายงานการเงินประจำปี และจ่ายค่าธรรมเนียมจำนวนเก๊าดอลลาร์เพื่อยื่นยื่นหรือปรับข้อมูลสถานที่ตั้งให้เป็นปัจจุบัน

ยื่นต่อหน่วยงานที่ดูแลเรื่องการบริหารทั่วไปของรัฐ

▶ **บริษัทจำกัด** ▶ **บริษัท**

ระเบียบข้อบังคับของบริษัท

เอกสารที่เป็นลายลักษณ์อักษรซึ่งระบุว่าบริษัทจะดำเนินงานอย่างไร ข้อมูลนี้รวมถึงวิธีการเลือกกรรมการบริษัท วิธีดำเนินการประชุม และสิ่งที่เป็นที่สืบทอด หน้าที่ และอำนาจของผู้ถือหุ้น กรรมการบริษัท รวมทั้งเจ้าหน้าที่

บริษัทต้องเก็บรักษาสำเนาไว้

▶ **บริษัท**

หนังสือรับรองนามสมญา

แบบฟอร์มที่ต้องใช้เฉพาะเมื่อชื่อของธุรกิจแตกต่างไปจากชื่อเจ้าของธุรกิจ

ยื่นต่อนายทะเบียนของเขตการปกครอง

▶ **กิจการเจ้าของคนเดียว** ▶ **หุ้นส่วนแบบสามัญ**

▶ **นิติบุคคลใดๆ ที่ดำเนินการภายใต้ชื่อที่แตกต่างไปจากชื่อตามกฎหมาย**

หนังสือรับรองการจดทะเบียนจัดตั้งบริษัท

เอกสารที่ระบุชื่อและที่ตั้งของบริษัท การมีอยู่ของบริษัทจะเริ่มต้นในวันที่ยื่นหนังสือขอรับรองการจัดตั้งบริษัทหรือในวันหลังจากนั้น (ภายใน 90 วันนับจากวันที่ยื่นเอกสาร) ตามที่ระบุไว้ในหนังสือรับรองการจดทะเบียนจัดตั้งบริษัท

▶ **บริษัท**

หนังสือรับรองการจดทะเบียนจัดตั้งหุ้นส่วนแบบจำกัด

แบบฟอร์มที่แสดงให้เห็นชื่อและข้อมูลของหุ้นส่วนที่เข้าร่วมในข้อตกลงการจัดตั้งหุ้นส่วนแบบจำกัด

ยื่นต่อหน่วยงานที่ดูแลเรื่องการบริหารทั่วไปของรัฐ

▶ **หุ้นส่วนแบบจำกัด**

หนังสือรับรองการประกาศ

แบบฟอร์มที่ทำขึ้นพร้อมเอกสารยืนยันการเผยแพร่เพื่อแสดงว่าท่านได้ปฏิบัติตามข้อกำหนดเรื่องการประกาศในหนังสือพิมพ์สำหรับการเริ่มต้นความเป็นหุ้นส่วนแบบจำกัดหรือบริษัทจำกัด (ดูหน้า 19 และ 22) หนังสือรับรองการประกาศนี้ต้องยื่นภายใน 120 วันหลังจากที่ยื่นหนังสือรับรองการจดทะเบียนจัดตั้งหุ้นส่วนแบบจำกัดหรือเอกสารขอจัดตั้งบริษัท

ยื่นต่อหน่วยงานที่ดูแลเรื่องการบริหารทั่วไปของรัฐ

▶ **หุ้นส่วนแบบจำกัด**

▶ **บริษัทจำกัด**

I-9 แบบฟอร์มรับรองการมีคุณสมบัติในการทำงาน

แบบฟอร์มที่กำหนดให้ใช้กับพนักงานทุกคนเพื่อพิสูจน์ว่าสามารถทำงานอย่างถูกกฎหมายในสหรัฐ นายจ้างของท่านต้องได้รับแบบฟอร์ม I-9 และพร้อมที่จะให้ตรวจสอบโดยเจ้าหน้าที่รัฐบาลสหรัฐผู้มีอำนาจตามกฎหมาย

ข้อตกลงการดำเนินงาน

กำหนดสิทธิ อำนาจ สิทธิพิเศษ ข้อจำกัด หรือความรับผิดชอบของสมาชิก ผู้จัดการ พนักงาน หรือตัวแทนต่างๆ ข้อตกลงการดำเนินงานนี้อาจทำขึ้นก่อนหรือภายใน 90 วันหลังจากการยื่นเอกสารขอจัดตั้งบริษัท

บริษัทจำกัดต้องเก็บรักษาสำเนาไว้

▶ **บริษัทจำกัด**

ข้อตกลงการจัดตั้งความเป็นหุ้นส่วน

แนะนำให้ทำสำหรับหุ้นส่วนสามัญและเป็นข้อกำหนดที่ต้องทำสำหรับหุ้นส่วนแบบจำกัด โดยจะกำหนดและแสดงให้เห็นการเตรียมการ สิทธิ และภาระหน้าที่ระหว่างหุ้นส่วนต่างๆ ของธุรกิจนั้น

▶ **หุ้นส่วนสามัญ** ▶ **หุ้นส่วนแบบจำกัด**

แหล่งข้อมูล

หน่วยงานรัฐบาลของรัฐนิวยอร์ก:

ฝ่ายบริษัทธุรกิจ ส่วนข้อมูลของรัฐ ของ หน่วยงานที่ดูแลเรื่องการบริหารทั่วไปของรัฐ นิวยอร์ก (New York Department of State)

www.dos.ny.gov/corps/

ข้อมูลเกี่ยวกับและตัวแบบของแบบฟอร์มและเอกสารทางกฎหมายต่างๆ ที่อาจจำเป็นต้องใช้เพื่อเปิดหรือขยายธุรกิจของรัฐนิวยอร์ก.

โครงการช่วยเหลือผู้ประกอบการ หน่วยงาน พัฒนาเอมไพร์สเตท

esd.ny.gov/entrepreneurial-assistance-program

โครงการช่วยเหลือผู้ประกอบการ (EAP) จัดตั้งศูนย์ EAP ในชุมชนท้องถิ่นทั่วรัฐนิวยอร์กเพื่อให้คำแนะนำ การฝึกอบรม ความช่วยเหลือทางวิชาการ และบริการสนับสนุนแก่บุคคลที่เพิ่งเริ่มธุรกิจของตนเองหรือสนใจที่จะเริ่มทำธุรกิจ

สำนักงานชาวอเมริกันใหม่ (ONA)

1-800-566-7636

www.newamericans.ny.gov/business

สำนักงานชาวอเมริกันใหม่มีศูนย์แห่งโอกาส 27 แห่งทั่วรัฐนิวยอร์กเพื่อจัดหาทรัพยากรด้านการศึกษาและทางเศรษฐกิจให้แก่ผู้อพยพเข้าประเทศ รวมถึงความช่วยเหลือแก่ธุรกิจขนาดเล็ก

ศูนย์พัฒนาธุรกิจขนาดเล็ก (SBDC)

1-800-732-7232

www.nysbdc.org/

ศูนย์พัฒนาธุรกิจขนาดเล็กของรัฐนิวยอร์ก (NYS SBDC) ให้คำปรึกษาและการฝึกอบรมด้านธุรกิจคุณภาพสูงโดยไม่คิดเงินหรือคิดราคาถูกแก่ชาวนิวยอร์กที่ต้องการเริ่มต้นธุรกิจหรือปรับปรุงการทำงานของธุรกิจที่มีอยู่ โดยไม่มีค่าใช้จ่าย ผ่านเครือข่ายศูนย์ภูมิภาค 24 แห่ง.

หน่วยงานรัฐบาลของนครนิวยอร์ก:

กองกิจการผู้บริโภค สำนักงานส่งเสริม อำนาจทางการเงิน

www.nyc.gov/site/dca/partners/financial-empowerment.page

ให้การศึกษาและคำปรึกษาทางการเงินที่มุ่งเพิ่มขีดความสามารถและคุ้มครองชาวนครนิวยอร์กผู้มีรายได้น้อยซึ่งต้องการสร้างสินทรัพย์ของตน และใช้ประโยชน์สูงสุดจากทรัพยากรทางการเงิน รวมทั้งให้ข้อมูลเกี่ยวกับการทำธุรกรรมทางการเงินหลักผ่านธนาคารอย่างปลอดภัยและราคาถูก และการเข้าถึงเครดิตภาษีที่ส่งเสริมรายได้

หน่วยงานบริการธุรกิจขนาดเล็ก (SBS)

<https://www1.nyc.gov/nycbusiness/>

จัดหลักสูตรอบรมที่ไม่มีค่าใช้จ่าย การสัมมนาเชิงปฏิบัติการ การแนะนำ และความช่วยเหลือสำหรับผู้ประกอบการที่สนใจ จะจัดตั้ง ดำเนินการ หรือขยายธุรกิจในครนิวยอร์ก

โครงการริเริ่มทางธุรกิจเพื่อผู้อพยพเข้า ประเทศ SBS

www1.nyc.gov/nycbusiness/article/immigrant-business-initiative

SBS เสนอหลักสูตรทางธุรกิจ ความช่วยเหลือทางการเงิน บริการทางกฎหมายโดยไม่คิดค่าตอบแทน และอื่นๆ ในหลากหลายภาษาทั่วทั้งนครนิวยอร์กโดยไม่มีค่าใช้จ่าย

องค์กรต่างๆ ในนครนิวยอร์ก:

ห้องสมุดสาธารณะบรูคลิน หน่วยงานบริการ ธุรกิจขนาดเล็กและผู้ประกอบการ

www.bklynlibrary.org/business/small-business

มีสถานที่ตั้งหลายแห่งทั่วพื้นที่ทรัพยากรของบรูคลิน การสัมมนาเชิงปฏิบัติการ ชั้นเรียน และความช่วยเหลือแบบตัวต่อตัวในภาษาอังกฤษ สเปน รัสเซีย และครีโอล เกี่ยวกับการเริ่มต้น การดำเนินงาน และการขยายธุรกิจ

เครือข่ายศูนย์ให้บริการทางธุรกิจนอกสถาน ที่ (BOCNET)

www.bocnet.org

องค์กรเพื่อพัฒนาธุรกิจขนาดเล็กและวิสาหกิจรายย่อยที่ให้บริการทางธุรกิจแบบเฉพาะตัวแก่ชุมชนด้อยโอกาสในเขตบรองซ์ บรูคลิน แมนฮัตตัน ควีนส์ และเกาะสเตเทน รวมถึงสินเชื่อแก่ธุรกิจขนาดเล็ก การดูแลเด็กที่บ้าน การสัมมนาเชิงปฏิบัติการในหัวข้อ 'ธุรกิจสไตล์อเมริกัน' และโครงการวิสาหกิจรายย่อยสำหรับผู้ลี้ภัย

หน่วยงานบริการธุรกิจขนาดเล็ก CAMBA

718-287-2600

www.camba.org

ให้คำปรึกษาแบบตัวต่อตัว การสัมมนาเชิงปฏิบัติการสำหรับธุรกิจขนาดเล็ก ให้คำปรึกษาทางธุรกิจ การเชื่อมโยงกับหุ้นส่วนการพัฒนาธุรกิจขนาดเล็กอื่น ๆ และสินเชื่อทางธุรกิจ

โครงการพัฒนาชุมชนของสมาคมช่วยเหลือ ทางกฎหมาย

212-426-3000

www.legalaidnyc.org/civil-practice-pro-bono-projects

ทำการฝึกอบรมให้กับผู้สนับสนุนและประชาชนที่มีคุณสมบัติเป็นลูกค้าทั่วทั้งห้าเขตการปกครอง หัวข้อต่างๆ ได้แก่ การเริ่มต้นธุรกิจขนาดเล็ก การลงนามในสัญญาเช่าทางธุรกิจ การคุ้มครองทรัพย์สินทางธุรกิจและทรัพย์สินส่วนบุคคล โดยการฝึกอบรมจะเป็นภาษาอังกฤษและสเปน

แหล่งข้อมูล

ศูนย์การสอนในเมือง (CUP)

www.welcometocup.org

การจัดพิมพ์แผ่นพับและจุลสารเพื่อให้เข้าใจได้ง่ายขึ้นเกี่ยวกับนโยบายและกระบวนการที่ซับซ้อน รวมถึงคู่มือสหกรณ์คนงานในนครนิวยอร์ก

สมาคมสินเชื่อฟรีอีบุ

www.hfls.org/loan-programs/microenterprise/

ให้เงินกู้ปลอดดอกเบี้ยสำหรับวิสาหกิจรายย่อยสำหรับผู้มีรายได้น้อยและรายได้ปานกลางที่อาศัยอยู่ในนครนิวยอร์ก เขตลองไอแลนด์ และเขตเวสต์เชสเตอร์ เพื่อเริ่มหรือขยายธุรกิจ

โครงการกฎหมายผู้ประกอบการละแวกบ้าน ศูนย์ยุติธรรมเนติบัณฑิตนครนิวยอร์ก

212-382-6633 (สายหลัก)

212-626-7383 (สายด่วนทางกฎหมายฟรี)

nelp@nycbar.org

ให้บริการทางกฎหมายสำหรับผู้ประกอบการรายย่อยที่มีรายได้น้อยถึงปานกลางที่จะเริ่มต้นธุรกิจ รวมถึงให้คำปรึกษาปัญหาด้านภาษี สัญญา และข้อตกลง การเจรจาตกลงการเช่าทางธุรกิจ ลิขสิทธิ์ เครื่องหมายการค้า และสิทธิบัตร

บริษัทพัฒนาเศรษฐกิจเรอเนซองส์

www.renaissance-ny.org

สถาบันการเงินเพื่อการพัฒนาชุมชนที่มุ่งเพื่อการพัฒนาเปลี่ยนแปลงชุมชนผู้อพยพเข้าประเทศที่มีรายได้น้อยและปานกลางในนครนิวยอร์ก โดยการให้สินเชื่อธุรกิจดอกเบี้ยต่ำและโปรแกรมการฝึกอบรมแก่ผู้ประกอบการ

หน่วยอาสาสมัครเพื่อบริการทางกฎหมาย

347-521-5729

www.volspobono.org/projects/microenterprise-project

ช่วยเจ้าของธุรกิจขนาดเล็กและผู้ประกอบการรายย่อยให้เข้าถึงบริการทางกฎหมายคุณภาพสูงโดยไม่มีค่าใช้จ่าย จากทีมงานที่ทุ่มเทและเครือข่ายนักกฎหมายผู้ไม่หวังค่าตอบแทน

แหล่งข้อมูลเกี่ยวกับสหกรณ์ในนคร นิวยอร์ก:

สหกรณ์คนงานสีเขียว

www.greenworker.coop

เสนอให้โปรแกรมการฝึกอบรมและการสนับสนุนอย่างเข้มข้นนาน 5 เดือน ซึ่งช่วยให้ทีมของผู้ประกอบการที่มีความใฝ่ฝันได้พัฒนาธุรกิจสีเขียวซึ่งมีคนงานเป็นเจ้าของ และใช้

ประโยชน์จากการผสมรวมการฝึกอบรม การสอนงาน และบริการทางวิชาการอย่างเข้มข้น

เครือข่ายสหกรณ์คนงานนครนิวยอร์ก (NYC NOWC)

212-390-8178 (สายด่วน)

www.nycworker.coop

พัฒนาความเป็นผู้นำ การฝึกอบรม การสัมมนาเชิงปฏิบัติการ การสนับสนุนทางธุรกิจ และความช่วยเหลือทางวิชาการเกี่ยวกับสหกรณ์คนงานและทักษะทางธุรกิจของสหกรณ์

โครงการยุติธรรมเพื่อคนงาน - สร้างโอกาส ในนิวยอร์ก

347-889-6347

www.workersjustice.org

องค์การเพื่อสิทธิของผู้อพยพเข้าประเทศที่นอกจากทำงานเรื่องอื่นๆ แล้วยังมีเป้าหมายเพื่อการสร้างงานที่ยั่งยืนผ่านการพัฒนา การสนับสนุน และการส่งเสริมสหกรณ์ที่มีคนงานเป็นเจ้าของ

เครื่องมือออนไลน์:

New York Business Express

www.businessexpress.ny.gov

ช่วยชี้แนะแนวทางเกี่ยวกับข้อกำหนดทางธุรกิจและด้านวิชาชีพของท่าน การกรอกแบบสอบถามและใช้ตัวช่วยทางธุรกิจ Business Wizard จะให้รายการทุกสิ่งที่ท่านต้องการเพื่อเริ่มต้นธุรกิจของท่าน

NYC Business Portal

www1.nyc.gov/nycbusiness

แบบสอบถามที่ละขั้นตอน

กรอกแบบสอบถามที่ละขั้นตอนเพื่อรับรายการข้อมูลเกี่ยวกับใบอนุญาตและสิทธิดำเนินการของแต่ละเมือง ของมลรัฐ และของรัฐบาลกลางตามที่ท่านต้องการ เพื่อเริ่มต้นและดำเนินการธุรกิจของท่านตามภาคอุตสาหกรรมที่ท่านทำงานอยู่

Incentive Estimator

กรอกแบบสอบถามและรับรายการสิ่งจูงใจต่างๆ ของรัฐบาล รวมทั้งเครดิตภาษีที่ธุรกิจของท่านอาจมีสิทธิได้รับ

